对外经济贸易大学来华留学生教育

Education of International students at UIBE

国际知名校友

Internationally renowned alumni

2010届日本籍金融学博士生西村友作成为第一个毕业留校任教的留学生

2006年我校沙特学生罗伟为胡锦涛主席访问沙特作现场讲解

1993年校友英国驻华大使政务参赞Peter Wilson

1987年商务汉语进修班校友美国负责亚太事务前副助理国务卿柯庆生Thomas Christensen

1959届毕业生波兰驻华大使齐奂武寄语惠园

留学生课堂教学

施建军校长为留学生颁发毕业证书

非学历教育

Non-degree programs

- 学历教育的生源基础项目
- 对外汉语教学品牌项目
- 特色汉语教学精品项目
- 政府间高端培训项目
- 中外教育机构合作交流项目
- 中外大学短期交流项目
- 交流学生学分研修项目

- 本科预科项目
- 强化汉语项目
- 商务汉语培训项目
- 中国-欧盟经理人交流与培训项目
- 美国北京中国学中心TBC项目
- 杜克大学暑期中文项目、暑期学校项目
- 全外文经济课讲座平台

留学生汉语辩论赛

课下交流

跨文化交流平台

Platform for cross-cultural communication

多年来，UIBE努力营造跨文化交流平台，通过以中外学生社团为主体组织的国际文化节、中外学生联谊、汉语角、语言伙伴、跨文化交流等丰富多彩的中外学生共同参与的活动，使中外学生在彼此的交往中加深了对异国文化的了解和交融，开阔了视野，对我校国际化特色的强化起到了积极的促进作用。

2010年4月22日，首届对外经济贸易大学国际文化节开幕式隆重举行，来自37个国家的70余位驻华使节莅临对外经济贸易大学，领略惠园中外学生风采，感受贸大中外文化交融的独特魅力。

也门驻华大使Mr. Marwan Abdulla A. Noman及使馆工作人员应邀来我校参加国际文化节

在2010年第一届国际文化节开幕式上

学历教育

Degree programs

“十一五”期间，我校始终坚持以学历教育为主的留学生教育发展方向，取得了突出的成就和全面均衡的发展。我校已建立起本、硕、博各个层次完整的来华留学生教育体系，全校所有学院和90%以上的专业对留学生开放。学历生规模从2005年的840人发展到2010年的2018人，其中研究生415人，占学历生的20.6%。学历生国别108个。全校学历留学生占学校全日制学生的14.9%，该项指标达到世界一流大学国际化水平。

1. 具备本、硕、博各个层次完整的来华留学生教育体系。
2. 本科生规模2010年达到1603人，排名全国第一。
3. 研究生规模2010年达到415人，占学历生的20.6%。
4. 来华留学生分布在全校90%以上的专业中学习。
5. 近五年培养本、硕、博毕业生1500余人。

北京市高校来华留学生规模比较表（2010）

排序	学校	博士	硕士	本科	学历生	非学历生	总数
1	北语	53	143	1519	1715	2248	3963
2	清华	158	914	1196	2268	962	3230
3	北大	237	392	1188	1817	1391	3208
4	UIBE	64	351	1603	2018	818	2836
5	北师大	111	147	969	1227	633	1860
6	人大	87	160	1153	1400	248	1648
7	中医	47	122	1080	1249	125	1374
8	北外		36	534	570	677	1247
9	首师大	5	37	345	387	577	964

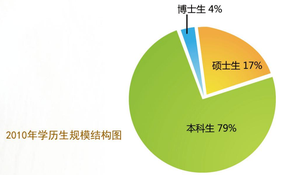

2010年学历生规模结构图

全英文授课学历教育

Degree programs with English as the language of instruction

1. 我校是全国财经类院校中唯一一所具备来华留学生全英文授课本、硕、博完整教育体系的大学。
2. 我校已建立起具有国际水准的全英文授课本科通识教育体系。
3. 我校全英文授课专业占全部来华留学生培养专业的36%。

2010年来华留学生规模结构图

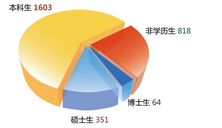

2010年学历留学生占全校全日制学生比例图

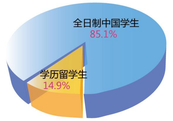

运动会开幕式国际学院方队合影

“十二五”发展目标

Development goals during the “12th Five-year Plan”period

到2015年，在学长期留学生总规模达到3200——3600人。其中，学历留学生2400人，研究生比例不低于20%；非学历留学生800人，以攻读学分为目的的交流学生比例不低于25%。

2015年来华留学生目标结构图

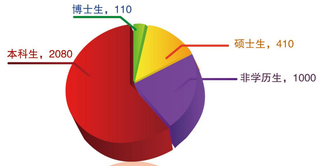

对外经济贸易大学来华留学生教育始于1954年，是我国最早开展来华留学生教育的高校之一。长期以来，在学校党委的高度重视下，我校遵循教育部“扩大规模、提高层次、保证质量、规范管理”的工作方针，坚决贯彻“以教育质量为核心，以学生需求为根本，以特色与品牌求发展，向管理与服务要效益，不断打造我校来华留学生教育的核心竞争力，增强我校来华留学生教育的可持续发展能力”的办学指导思想，努力建构一个规模适度、层次合理、质量优良、特色鲜明、管理科学、效益显著的来华留学生教育发展模式。

在“十二五”开局之年，国际学院将秉承《国家中长期教育改革和发展规划纲要（2010-2020）》精神，在学校党委的领导下，协同各培养学院，全面推进学校来华留学生教育工作，为彰显我校国际化办学特色、建设国际知名有特色高水平大学作出积极贡献。

来华留学生教育成绩斐然

Splendid achievements in the education of international students at UIBE

“十一五”期间，我校来华留学生教育实现了跨越式发展。

1. 来华留学生（长期）2010年达到**2836**人，国别总数**122**个，排名全国第四。
2. 学历生**2018**人，占总规模的**71.2%**，排名全国第三。
3. 来华留学学历生占全校全日制学生的**14.9%**，该项指标达到世界一流大学国际化水平。

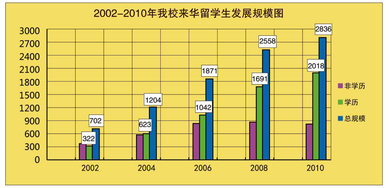

育才惠园 桃李五洲

Cultivated at UIBE, our alumni are all over the world

开放办学 凝练特色

Distinctive Characteristics in Open Schooling

跟踪国际热点问题 进行高水平国际合作

Tracing international hot issues to conduct high-end international cooperation

随着学术研究的不断深入和教师国际交流的发展，学校积极举办国际会议，自上世纪90年代以来，会议规模稳步扩大，层次逐渐提高，影响日益广泛。2006-2010年，学校共举办87次高水平国际会议，对推动学校的学术研究和学科建设、促进学术成果在国际间的交流、活跃校园学术生活、提升学校的学术地位起到了重要作用。

为中国经济发展和对外政策提供智库作用是我校的办学目标之一，我校坚持跟踪国际热点问题，搭建全球合作平台，开展具有国际影响力的学术研究，学术交流频繁，成果丰硕。

国际合作项目一览表（部分）

合作领域和项目	合作对象	活动及成果
中美贸易合作研究	美国国际贸易委员会经济办公室	2010年启动，国际贸易委员会研究合作开发中国和世界贸易数据
亚洲经济一体化进程	博鳌论坛、亚洲开发银行	举办2010年亚洲自由贸易区建设博鳌国际研讨会，出版英语稿《亚洲经济一体化进程》报告
农业贸易政策研究	澳大利亚国际开发署	举办多次农业贸易政策研讨会论，并撰写全国贸易气候变化和国际研究和政策报告
国际经济与金融学研究	国际经济与金融学会	成立国际经济与金融学会（中国）分会，引领相关研究，举办国际论坛
风险管理	全球风险协会	成立全球风险协会研究中心并开展高水平分会，引领风险管理与金融企业研究
全球企业可持续研究	联合国开发计划署	成立全球企业可持续研究中心联合国开发计划署高级顾问组高级专家组成员产生过高级工作组
国际旅游贸易合作项目	阿塞拜疆大学、印度贸易部	印度国大学互联网发展署（AoIU）合作，建立印度国际旅游贸易合作项目，印度贸易部和印度国际旅游开发研究委员会正式合作，使这项研究和成果有实质意义
全球和谐色彩研究	澳大利亚国立大学、北京国大学等	成立国际和谐色彩研究基地，举办多次国际学术研讨会
国际经济（宏观经济）研究	中央银行大学经济系	2010年在经济国际研究中心，多次举办国际学术会议和工作坊会议
比较研究	墨西哥城自治大学、墨西哥州州立大学、墨西哥城大学、圣保罗大学、哥伦比亚国立大学、二三三三大学	开展比较、与墨西哥城区国家研究，举办发展中国家墨西哥城研讨会，开展对比合作等项目，在墨西哥城自治大学、墨西哥州立大学、圣保罗大学、哥伦比亚国立大学、二三三三大学等大学开展
北京—马格里布地区国家研究	突尼斯大学	开展北京—马格里布地区国家研究，举办发展中国家墨西哥城研讨会，开展对比合作等项目，在墨西哥城自治大学、墨西哥州立大学、圣保罗大学、哥伦比亚国立大学、二三三三大学等大学开展
中国与伦敦的联络	英国伦敦金融大学中国政治及商务研究中心	2011年启动，成立伦敦校科基金

我校与希腊雅典经济商业大学合作举办“孔子与亚里士多德思想对当今世界的影响”国际高务研讨会。图为希腊教育部长安娜·李亚莫托普鲁女士、第九届全国人大副委员长许嘉璐先生、中国驻希腊大使罗林泉先生与中国代表团合影。

我校与中国国美经济学会合作召开2011年年会，中外学者云集惠园。

1991年5月20日，我校成立关贸总协定研究会。关贸总协定总干事邓克尔出席成立大会。

我校成立国际经济与金融学会（中国）分会

全球企业可持续研究中心与联合国开发计划署，南南特设局南南全球技术产权交易所工作站在我校揭牌。

2005年4月，联合国贸发会议培训发展部宣布我校国际经济贸易学院成为联合国贸发会议网络学院成员。

我校成功举办2010年亚洲自由贸易协定论坛

城市化、新移民与社区建设国际学术研讨会

我校竞争法中心引领反垄断研究，举办价格卡特尔的反垄断法规制研讨会。

GRAP揭牌仪式暨风险管理论坛

建设国际化师资队伍 开展高水平教学科研

Building an international faculty to conduct high-level teaching and research

自建校以来，学校一直高度重视师资队伍的国际化建设，通过“走出去”、“请进来”，打造高水平教学和科研队伍，鼓励和支持国际间的学术合作和交流，涌现出一批高水平的教师和研究人员，取得了一批高水平的研究成果。

我校教师积极参与国际合作交流，近80%的教师有海外学习、进修、讲学、研究、驻外任职的经历。

学校大力引进海外学成归国人员。截止2011年6月，现职教师和研究人员788人中有118人获得国外学位，占全部教研人员的14%。

2001年以来，学校不断开发引智途径和方式，参加千人计划、海外名师、长江学者项目，吸引国际大师和著名学者参与学校科研项目和青年学者培养。2001-2010年，学校共聘请和邀请海外专家700余人次参与我校教学和学术研究，其中外籍长期教师(一学期以上)年约30人，外籍及港澳台荣誉教授和客座教授32名，其中诺贝尔经济学奖获得者5名。

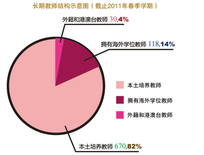

长城友谊奖获得者，我校终身荣誉教授霍克1983年起在我校任教，是将现代经济学引入中国大学的开拓者之一。

张新民教授在英国伦敦政治经济学院作主题报告

教师积极参与海外学术活动,2000-2010年共有1302人次出境研修、讲学、进行课题研究、参加学术会议。

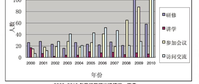

2000-2010年期间教师出境情况一览表

赵忠秀教授访问巴林王国研究中心，发表题为“中国发展模式及应对全球金融危机”的独家演讲。

杨言洪教授、白树强教授参加由黎巴嫩黎中友协和中国对外友协举办的黎中贸易与双向投资发展研讨会，并得到黎总统接见。

竞争法中心主任黄勇教授在英国皇家国际事务研究所举办的“竞争与自由化对竞争力的影响”的研讨会上演讲。

张宏教授获意大利总统爵士勋章

姜信道教授获大韩民国总理奖

由于在语言教学和文化交流方面做出的突出贡献，外语学院多位教师受到语言对象国政府表彰或国家领导人的接见。

序号	活动名称	获奖时间	获奖人
1	韩国总统“世宗文化奖”及荣誉勋章	2006 年	金秉运
2	埃及高勋章，阿拉伯语教学与翻译事业奖	2005 年	杨言洪
3	埃及高勋章，阿拉伯语教学与翻译事业奖	2005 年	高炳清
4	意大利总统“爵士”勋章	2005 年	张 宏
5	意大利总统“骑士”勋章	2005 年	李文田
6	意大利总统“骑士”勋章	2005 年	高百四
7	大韩民国总理奖	2001 年	崔相道
8	意大利共和国功勋奖	1993 年	张 宏
9	摩洛哥国王“阿拉伯勋章”	1992 年	曹崇洋
10	法国政府授予法国国家勋章骑士章	1992 年	戴明清
11	比利时国王授予二级骑士勋章	1986 年	曹崇洋

常崇祥教授获摩洛哥国王授予的军官级阿拉卫勋章

金秉运教授获韩国世宗文化奖

戴炳清教授（左）、杨言洪教授（右）获埃及高教部阿拉伯语教学与翻译表彰奖

西班牙国王接见朱凯教授

长江学者，英国利兹大学教授Peter Buckley参与国际商务专业硕士学位（MIB）建设，推动我校与利兹大学的合作，将出任两校共建的利兹大学商务孔子学院英方院长。

“欧元之父”，1999年诺贝尔经济学获奖者，美国哥伦比亚大学教授蒙代尔2002年接受我校授予的名誉教授称号来校发表题为“世界经济中的中国——货币区域和贸易区域”演讲。

新古典贸易理论大师，美国罗切斯特大学教授罗纳德·琼斯出席我校2009年国际经济与金融学会（中国）第一届国际学术研讨会，与我校学者分享新古典贸易理论对新贸易理论的反思与评价。

“千人计划”入选者，美国普渡大学教授张浩出任我校“统计与决策研究所”所长。

国际贸易理论学术大师耿瑞·坎普教授，2009年5月来校参加国际经济与金融学会（中国）第一届国际学术会议和坎普教授学术贡献研讨会。

1996年诺贝尔经济学奖获得者，英国剑桥大学教授H. P. Mirrlees，2009年5月获聘为我校荣誉教授。

“WTO法学之父”杰克逊教授，2000年10月获聘为我校名誉教授，出任WTO法律中心全球事务法律总顾问。

加拿大西安大略大学教授John Whalley获聘为教育部“海外名师”讲座教授和我校荣誉教授，推进我校应用经济学国际学术平台建设。

我校首位长江学者，美国华盛顿大学教授王家谟创建我校马华盛顿大学国际经济研究中心，出任中心主任。

罗马俱乐部成员、德国慕尼黑大学教授Hans Peter Duerr，获聘为我校国际低碳经济研究所特邀顾问。

美国斯坦福大学教授麦金农多次来校讲学，2006年我校为其举行《麦金农经济学文集》首发式暨学术演讲会。

校际往来频繁 构建合作网络

Frequent inter-university exchanges to build cooperative networks

建校以来，我校国际合作与交流活动始终紧密围绕办学目标和不同发展阶段的重点工作，为学科建设服务，为人才培养服务，为学术研究服务。

我校根据经、管、文、法四大领域的学科发展、学术研究重点和人才培养的需要主动进行全球战略布局。

截止2010年底，我校累计与五大洲30多个国家的100余所大学和研究机构建立学术交流关系。

我校开展的校际合作内容包括：教师和学生交流、教学和培训合作、学术研究合作、信息和资料交流、进行汉语推广等等。

战略合作伙伴（部分）

国别	机构名称	合作内容	国别	机构名称	合作内容
阿根廷	布宜诺斯艾利斯大学	合作研究；拉美、中拉关系；学生交流	德国	康斯坦大学	合作研究；研究生联合培养
	二月三日大学			洪堡大学	合作研究；研究生联合培养
墨西哥	墨西哥学院	合作研究；拉美、中拉关系；本科生交换；研究生联合培养	日本	立命馆大学	本科双学位；研究生联合培养
	国立自治大学			名古屋大学	合作研究；经济、农业经济等；研究生联合培养
	蒙特雷科技大学		韩国	庆熙大学	合作研究；经济、农业经济等；研究生联合培养
澳大利亚	阿德莱德大学	合作研究；商务预测；能源等；学生交换；研究生联合培养；双博士学位	俄罗斯	国立人文大学	共建俄罗斯语言文化中心；共建孔子学院；师生交换
英国	利兹大学	国际贸易理论与政策研究；共建商务孔子学院；国际商务硕士学位项目建设		莫斯科国际关系学院	合作研究；中国-俄联络关系研究；本科生交换；研究生双学位
	华威大学	翻译人才培养；研究生联合培养	突尼斯	突尼斯大学	中非20+20项目
美国	印第安纳大学	中国与全球治理研究；本科双学位项目；研究生联合培养	泰国	正大集团管理学院	在泰国开设MBA课程；学生实习；商务汉语推广
	华盛顿大学	国际经济学合作研究；研究生联合培养			

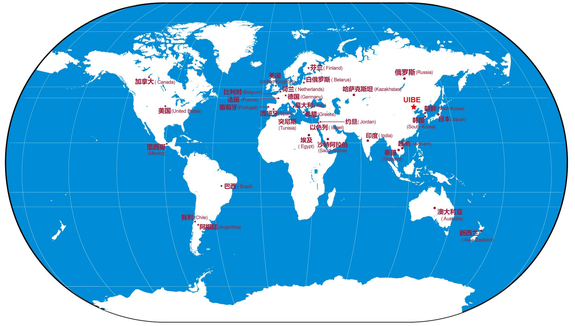

国际化是衡量一所大学办学水平的重要标志，也是创建高水平有特色大学的重要手段。自1951年建校以来，对外经济贸易大学一直坚持国际化办学理念与发展战略，把“国际化”作为“立校之本、特色之源、发展之路”，依托学科专业特色和优势，学习借鉴国际先进办学理念与经验，适应国际化办学的内在要求，进一步完善国际化办学环境，加大国际化办学投入，积极参与国际同类型知名大学的竞争与合作，着力营造国际化办学氛围，重点打造“商务汉语”等国际品牌，在国际交流、商务汉语推广和留学生教育等方面取得了丰硕的成果，全面巩固和提升了学校的国际化办学实力与竞争力。

高端访问显声誉 交流合作谱新篇

High-end visits highlight UIBE reputation, a new chapter in its exchange and cooperation.

学校对外交往频繁，国际组织和外国政府高级官员或驻华机构代表团组往来不断。我校国际影响不断扩大。2001年至2010年，两位国家元首被授予我校荣誉博士学位，42位外国政府或国际组织副部长以上级官员来我校访问交流。

1985年9月4日，美国前总统尼克松（Richard Mihous Nixon）来校访问。

2001年5月25日，委内瑞拉总统乌戈·拉斐尔·查韦斯·弗里亚斯(Hugo Rafael Chavez Frias)来校演讲并授予经济学荣誉博士。

2010年7月12日，阿根廷总统克里斯蒂娜·费尔南德斯·基什内尔（Cristina Elisabet Fernández de Kirchner）来访并接受我校法学荣誉博士，与我校领导合影。

2007年12月10日，澳大利亚前总理霍克（Bob Hawke）来访。

2009年9月9日，欧洲委员会贸易专员阿斯顿来校访问并演讲。

1999年4月12日，国际货币基金组织总裁康德苏来校访问。

1996年12月16日，联合国副秘书长里库佩罗来校出席学术研讨会并致辞。

1998年4月17日，泰国副总理兼商业部长素帕猜·巴尼差帕来校访问并发表演讲。

Distinctive Characteristics in Open Schooling

陆港澳台友好交流 两岸四地和谐发展

Friendly exchanges with Hong Kong, Macao and Taiwan for the harmonious development of the four places across the Straits

港澳台工作是学校对外交流与合作的重要组成部分。

1985年5月，我校与香港中文大学签署学术交流协议，1995年续签。

1994年6月，我校与台湾辅仁大学签署学术交流协议，2010年续签。

1996年6月，我校与台湾淡江大学签署学术交流备忘录，开展两校学术交流。此后，双方学者往来不断，多次共同举办学术研讨活动。

2005年10月，我校国际经济贸易学院与香港城市大学商学院经济及金融系和管理科学系达成了建设学术交流平台，共享学术资源、教师交流、学生交流、研究生项目合作的意向。

2005年12月，我校与香港城市大学法学院签署合作协议。

2005年11月20日，我校法学院与台湾东吴大学法学院签署合作协议。

2006年7月，我校与台湾东吴大学签署交流与合作协议书。

2009年5月，我校国际经济贸易学院与台湾大学农业经济系签署合作协议。

2002年，我校开始招收港澳台研究生，主要专业为法学和外语专业。

2005年，我校开始招收本科生层次的港澳和华侨学生。

2008年以后，随着两岸三地经贸和文化往来的日益增加，学生交流日益频繁。

1994年我校与台湾辅仁大学建立交流关系

施建军校长参加香港2009年度领袖活动

2009年对外经济贸易大学-香港会计师公会专业资格课程评审新闻发布会

2010年“两岸经济合作框架协议与东亚区域经济一体化”学术研讨会

2010年香港浸会大学“全球化”暑期项目

华晓红教授出席海峡两岸四地消费者信心指数研讨会

海内外联合培养 共育国际化人才

Joint cultivation at home and overseas to bring up internationalized talents

学校把培养具有国际视野、通晓国际经济规则、能够参与国际经济事务的国际化人才作为办学目标之一,举办中外合作办学项目，支持引进海外优秀课程，积极推动学生海外学习与实践,举办和参与国际竞赛、国际论坛，在丰富第一、第二课堂的同时，构建国际化校园，开拓学生国际视野，推动中外学生融合。

我校积极探索培养模式，引进国外教育资源，开展了以下合作教学项目：

- 会计专业 ACCA\CGA 项目
- 本科双学位项目：
  - 法国兰斯管理学院管理学本科双学位
  - 加拿大维多利亚大学商学院本科双学位项目
  - 日本立命馆大学本科双学位项目
  - 韩国庆熙大学本科双学位项目
- 国际经济贸易学院三语（西班牙语、日语、法语）项目
- 商学院全球 MBA 项目
- 法学院国际人才实验班项目
- 中外联合培养研究生
  - 国际经济贸易学院（法国、摩纳哥）奢侈品管理硕士项目
  - 莫斯科国际关系学院双硕士项目
  - 英语学院华威、蒙特雷联合培养研究生项目
  - 澳大利亚阿德莱德大学博士双学位项目（建设中）
  - 新西兰惠灵顿维多利亚大学国家留学基金博士项目

中外联合培养研究生项目成果集

截止 2010 年底，我校现有中外合作办学项目：

机构/项目名称
对外经济贸易大学与法国巴黎第一大学、法国国家企业管理教育基金会合作举办企业管理硕士学位教育项目
对外经济贸易大学与美国马里兰大学合作举办工商管理硕士学位教育项目
兰斯零售管理硕士项目
对外经济贸易大学与美国西雅图城市大学合作举办工商管理硕士学位教育项目

经济学博士项目国际评估专家组

加拿大 CGA 会计师证书项目

我校学生出国出境的渠道和形式丰富多样，其中既有国家奖学金项目、校际交流短期学习、双学位项目、研究生联合培养项目、推荐我校毕业生赴海外攻读高一级学位项目，也有寒暑期班以及游学考察项目，还有海外实习和汉语志愿者项目。近年来，还推出了付费学习的访问学生项目，并通过认可学生自费留学等形式多渠道支持学生海外学习、实习、交流。学生出国出境规模不断扩大，层次稳步上升，形式日益多样。

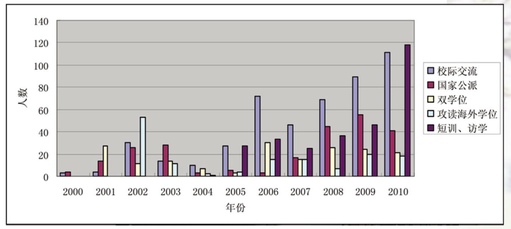

2000-2010 年学生出国出境学习情况示意图

2009年我校学生荣获欧莱雅商业策划决赛全球冠军

迪斯尼项目学生在纽约

服务国家发展战略 支持外交外贸事业

Serving national development strategies to support the cause of foreign affairs and trade

1983年，成立中国 — 加拿大语言培训中心，实施中国外经贸部与加拿大国际开发署共同发起的“中加人才开发培训计划”。

1985年，成立中国 — 德国语言培训中心，实施中德两国政府技术合作项目。

1987年，成立中国 — 意大利语言教学培训中心，实施中意两国政府技术合作项目。

1991年，成立中国 — 法国语言培训中心，实施中法两国政府教育合作项目。

1997年，成立中澳经贸培训项目中心，服务入世谈判，赴澳接受培训*156*人次；邀请WTO专家来华培训，政府部门直接受益人员达*1550*多人次。

2000年起，承办商务部援外人力资源项目，服务国家外交。2000-2010年， 累计有来自*200*个国家和地区的外国政府官员*687*人次参加研修。

2001年，成立中欧高级译员培训中心，服务国际会议、涉外谈判，培训高级译员*100*人，均获得我校和欧盟口译司共同签发的证书。

2006年开始，承办中国 — 欧盟经理人交流培训项目，结起中欧经济纽带。

2010年，加入教育部中非“20+20”项目，与突尼斯大学开展全面合作。

2011年，参加国家留学基金委区域国别与外语高层次人才项目，服务“走出去”战略。

1983 年 4 月中加中心开学

中德中心开学典礼

1987 年 9 月我校成立中意中心

1993 年中法中心首届学员结业

商务部援外人力资源项目

中澳经贸培训项目

2011年5月20日中欧高级译员培训中心成立十周年我校与欧盟签定合作延期协议

欧盟竞争委员会见在我校参加培训的中欧经理人交流培训项目的欧洲学员

林桂军副校长访问突尼斯落实中非“20+20”项目

Distinctive Characteristics in Open Schooling

国际商务汉语推动人文交流

International Business Chinese to Promote Cultural Exchanges

文化交流
Cultural exchanges

孔子学院开展国际推广活动

I SING BEIJING 活动

科学研究
Scientific research

国际会议
International conferences

“三巡”活动
Lecture, performance and exhibition tours

国际商务汉语教学与资源开发基地（北京）

International Business Chinese to Promote Cultural Exchanges